

EMPREENDEDORISMO

# Programa Renda e Oportunidades estimula geração de empregos

O número de empreendedores brasileiros à frente de um negócio com mais de 3,5 anos voltou a crescer no país. Com o lançamento pelo Governo Federal do Programa Renda e Oportunidades que será realizado em parceria com o Sebrae, a intenção é estimular a criação de novos empregos formais por todo o país. A ideia é que os empreendedores recebam capacitação em gestão financeira do Sebrae para mitigar os riscos de aplicação dos recursos em seus negócios e ainda tenham oportunidade de se formalizar como microempreendedores individuais (MEI), com direito aos benefícios da Previdência Social.

O presidente do Sebrae, Carlos Melles participou da coletiva de imprensa para o lançamento do programa e comentou de forma bastante otimista as novas medidas. "Avalio positivamente, pois aponta que parte dos empreendedores que abriram uma empresa nos últimos anos conseguiu sobreviver à pandemia", comenta. Ele cita que outro dado que aponta para o sucesso da iniciativa é o reflexo de medidas como maior acesso a crédito, por meio do Pronampe, e de programas como Auxílio Emergencial e Programa Emergencial de Manutenção do Emprego e da Renda (BEm), do Governo do Brasil. Essas iniciativas deram mais fôlego para os empreendedores e permitiram que eles sobrevivessem aos impactos da pandemia. "Esses programas foram essenciais para que muitas em-

presas se mantivessem abertas", comenta.

Melles acredita que a contribuição do Sebrae será essencial para a redução da inadimplência, e ressalta que o mais importante é o impacto que terá na sustentabilidade dos pequenos negócios. "Essa capacitação do Sebrae permitirá que o MEI faça uma reflexão sobre a real necessidade de empréstimo, sobre sua capacidade de pagamento, quanto vai tomar de crédito e quanto consegue pagar por mês", avalia.

A expectativa é que 4,5 milhões de empreendedores brasileiros sejam beneficiados com o programa nos próximos 12 meses. Segundo o governo, a medida não tem impacto fiscal e contempla R\$ 3 bilhões em recursos do FGTS para aquisição de cotas do Fundo Garantidor de Microfinanças - FGM, que irá mitigar os riscos das operações. As operações tiveram início em 28 de março e os valores do microcrédito para os MEI podem chegar até 3 mil reais, com pagamento em até 24 vezes, com taxas de juros a partir de 1,99% a.m.

O ministro Paulo Guedes destacou a importância do programa. "Essa medida dará condições para que 18 milhões de MEI tenham acesso ao crédito e que funcione como uma rampa de ascensão social para que as pessoas possam reconstruir suas vidas impactadas pela pandemia", afirma.

**PARCERIA**

O Sebrae vai atuar como agente de capacitação no pré-



Programa foi lançado pelo governo e o Sebrae visando incentivar e favorecer a criação de novos postos de trabalho

crédito orientado desses negócios já formalizados. Essa capacitação será voltada para a gestão financeira do negócio e será realizada de forma integralmente online, em atividades com 4 horas de duração. O Sebrae em parceria com o Instituto Brasileiro de Qualidade e Produtividade (IBQP), realizou a maior pesquisa de empreendedorismo do mundo. O levantamento indica que, mesmo

com os reflexos da pandemia, a Taxa de Empreendedores Estabelecidos teve um incremento de 1,2 ponto percentual e passou de 8,7% da população adulta, em 2020, para 9,9%, no ano passado.

Para o presidente do Sebrae, Carlos Melles, esse resultado aponta que parte dos empreendedores que abriram uma empresa nos últimos anos conseguiu sobreviver à pandemia,

o que deve ser visto como um ponto positivo. Ele também enfatiza que esse dado pode ser reflexo de medidas como maior acesso a crédito, por meio do Programa Nacional de Apoio às Microempresas e Empresas de Pequeno Porte (Pronampe), e de programas como Auxílio Emergencial e Programa Emergencial de Manutenção do Emprego e da Renda (BEm). "Essas iniciativas

deram mais fôlego para os empreendedores e permitiram que eles sobrevivessem aos impactos da pandemia. Esses programas foram essenciais para que muitas empresas se mantivessem abertas", comenta.

Melles destaca ainda que a Taxa de Empreendedores Estabelecidos, apesar de ter sofrido uma forte queda entre 2019 e 2020, foi a única que apresentou alta em 2021, o que corrobora a tese de que, além dos programas de auxílio, a experiência dos empreendedores também garante uma melhor gestão da empresa. O relatório da GEM mostra que a Taxa de Empreendedorismo Inicial - composta por "nascentes" (quem realizou alguma ação visando ter um negócio ou abriu um em até três meses) e por "novos" (com 3,5 anos de operação) - sofreu uma queda de 2,4 pontos percentuais e atingiu o patamar de 21%.

Há o entendimento do resultado alcançado de que a maioria das pessoas que entraram no empreendedorismo em 2020 foi movida pela necessidade. "A parte boa é que exatamente na 'porta de entrada' (Os Empreendedores nascentes), verificamos uma redução em 2021", completa. Outro ponto positivo é que, em no ano passado, o empreendedorismo por oportunidade voltou a motivar mais da metade dos empreendedores iniciais (quando somam-se os nascentes e os novos)", conclui o presidente do Sebrae.

**2022 Assembléias**

Aqui sua participação rende uma cooperativa melhor.

Além de contribuir com o futuro da nossa cooperativa, a sua participação na assembleia ainda coopera para uma boa ação. Para cada associado que participar da nossa assembleia, exercendo seu papel de dono através do voto, a Sicredi das Culturas RS/MG doará R\$ 10,00 para uma entidade beneficente.

Acesse [sicredi.com.br/assembleias](http://sicredi.com.br/assembleias) até 31 de março e participe!

**Sicredi**

**PARADYSE HOSTEL**

O SEU NOVO JEITO DE SE HOSPEDAR

**INAUGURAÇÃO ABRIL 2022**

Reservas **99975-8542**

PRÓXIMO A LIBERTAS FACULDADE

# COLUNA MG

Rede de Notícias do Sindijori MG  
www.sindijoring.com.br

## REGIÃO COM ALTO RISCO DE DENGUE

A Secretaria de Estado de Saúde de Minas Gerais (SES-MG) divulgou os resultados do primeiro Levantamento Rápido de Índice para Aedes aegypti (LIRAA) de 2022. O levantamento mostra o nível de infestação do mosquito transmissor da dengue, zika e chikungunya. De acordo com a pesquisa, 233 municípios mineiros (27,3%) apresentam índice de infestação igual ou maior que 4 e, por isso, estão em situação de risco. Destes, cerca de 15 são da região de Juiz de Fora: Bicas, Chiador, Mar de Espanha, Matias Barbosa, Santana do Deserto, Piau, Além Paraíba, Dona Eusébia, Volta Grande, Manhuaçu, Dorés do Turvo, Guiricema, Tocantins, Ubá e Visconde do Rio Branco. (*Tribuna de Minas – Juiz de Fora*)

## R\$1,5 MILHÃO PARA CAIXAS DAS ESCOLAS

Um novo projeto de lei busca repassar diretamente para os caixas das escolas municipais um total de R\$ 1.582.000,00 para pagamento de despesas rotineiras e também investimentos. A proposta foi inserida na pauta da sessão ordinária pelo presidente Lisandro Monteiro (SD), que destacou a sua importância: "Acabou a necessidade de os professores fazerem rifas, bingos e festas para sustentar as escolas, em vez de estarem programando seus trabalhos escolares e descansando". (*Jornal do Sudoeste – São Sebastião do Paraíso*)

## NOVAS FERROVIAS ATRAEM R\$ 70 BILHÕES

O Brasil está dando os primeiros passos para uma transformação significativa no modal de transporte de cargas e de passageiros, especificamente no modal ferroviário, e o Estado de Minas Gerais está no centro dessa revolução logística. Dos R\$ 200 bilhões em atração de investimentos estimados pelo governo federal para este setor, cerca de R\$ 70 bi deverão ser aplicados em trechos dentro do estado ou que passam pelo território mineiro. Esse montante de investimento vai gerar relevantes oportunidades de negócios e milhares de empregos para a população mineira não só na indústria, mas em vários outros setores, como serviços e turismo. É por isso que o Governo de Minas realizará o #VempraMinas Ferrovias. (*Folha de Sabará – Sabará*)

## NOVO COMPLEXO PARA ACOLHERIMENTO

A Prefeitura de Pouso Alegre iniciou a construção de um novo complexo que abrigará o Centro Municipal de Acolhimento Provisório de Adultos e o Centro de Referência Especializado para Pessoas em Situação de Rua. A área contará com mais de 1.000m² e fica próxima à Estação Cidadania, popularmente conhecida como Praça Ceu. A expectativa é que as obras sejam finalizadas no primeiro semestre de 2023. Segundo informações da prefeitura, o projeto foi idealizado para permitir a ampliação do número de leitos para atendimento de homens e mulheres em vulnerabilidade social, passando de 40 para 100. (*Jornal Diário Regional – Pouso Alegre*)

## POÇOS CONSTRUIRÁ HOSPITAL DO CÂNCER

Foi assinado o Termo de fomento entre a Prefeitura e o Hospital da Santa Casa, para a Construção do Hospital do Câncer de Poços de Caldas. De forma simbólica, o evento ocorreu justamente no terreno onde será construído o novo prédio. A obra toda exigirá investimentos na casa dos R\$20,8 milhões e o termo garante que o projeto sairá do papel, isso porque a Prefeitura, poderá custear toda a obra, seja através de emenda parlamentar, ou da venda do terreno localizado na Zona Oeste do município ou até mesmo, com recursos próprios se necessário for. Durante a coletiva de imprensa foi anunciada também, através de um vídeo gravado em Brasília, a liberação de R\$10 milhões de reais que serão utilizados no início da construção. (*Poços Com – Poços de Caldas*)

## FAMÍLIAS CONTEMPLADAS COM MORADIAS

As famílias de Coronel Fabriciano contempladas pelo programa habitacional, Fabri Meu Lar – Minha Casa, Minha Vida/FAR-Faixa 1, estão participando de visitas técnicas ao Residencial Buritis, no bairro São Vicente. O trabalho social Pré-Morar é coordenado pela Secretaria de Governança de Planejamento, Meio Ambiente e Habitação e contemplará cerca de 500 famílias que em breve tomarão posse de seus apartamentos. Nesta etapa, são realizadas reuniões que abordam assuntos importantes como a vivência em condomínio e as obrigações dos beneficiários, informou o governo local. (*Diário do Aço – Ipatinga*)

## ARAXÁ QUER SE TORNAR POLO DO AGRONEGÓCIO

Uma das maiores regiões produtoras de batatas do país e nacionalmente reconhecida pela produção de café, leite e diversos grãos. Araxá quer se tornar um dos maiores polos regionais do agronegócio no Brasil. A Administração Municipal já iniciou a elaboração do projeto a ser apresentado para mais de 10 municípios da região. O prefeito Robson Magela se reuniu com o secretário-executivo do Ministério da Agricultura, Pecuária e Abastecimento, Marcos Montes Cordeiro, em Brasília. Durante a reunião com o secretário-executivo, o prefeito Robson Magela destacou a importância da região para o agronegócio brasileiro e a necessidade de criar um projeto para desenvolvimento do setor. (*Correio de Araxá – Araxá*)

**COMUNICAR**  
FONOAUDILOGIA CLÍNICA E OCUPACIONAL

Mary Rose Paschoini Mosquetti  
Fonoaudióloga | Crefono 5893/MG

**APARELHOS AUDITIVOS**  
O ReSound LiNX Quattro combina um som brilhante, um amplo espectro de frequência, suporte e personalização por meio do ReSound Assist e a solução auditiva recarregável, mais avançada do mundo.

Aparelhos com até **40%** de desconto em até 10x

CONVÊNIO: CASSI | CEMIG | FURNAS | ELETROBRAS | BATALHÃO  
Rua Raul Soares, 162 | Mocoquinha | Fone: 3531-7142  
São Sebastião do Paraíso - Minas Gerais



Diogo e sua irmã Isabella

**Diogo Barbosa Ferreira da Silva completa 16 anos domingo dia 3 de abril. Filho muito querido do estimado casal, Tiel e Patrícia, irmão de Isabella. Parabéns.**

## ANIVERSARIANTES

**Sábado dia 2,** Wilson Neves (Braguinha), Maria Zélia Rezende

**Domingo dia 3,** Ana Lúcia Barbosa de Oliveira, Carlos Rodrigues, Guilherme Cerize, Adriana Patrício, Walter Zumerle, em Passos Maria Consuelo Piassi.

**Dia 4** Ricardo Santos Horta, o ex-vereador Cláudio Luiz de Paula, Maria Goretti Froes Guidi, Érica Personi. Em Machado, o paraisense Zhen Pimenta.

**Dia 5** Leda Maria Duarte, Vera Neto, O secretário municipal de Educação e Cultura de São Sebastião do Paraíso, Lucas Cândido, Tássia Aparecida Martins de Carvalho, Lucy Mary do Nascimento (Enfermeira), Maria Antônia Novaes Correia Em Salvador, o paraisense José Luiz Pucci. Em São Tomás de Aquino, Lourinha Vieira.

**Dia 6** Maristela Rezende, Maria Pucci, Edineu Bicego, Aumir Ribeiro (Brasão), Antônio Carlos Diogo. Em Caraguatuba, Nilza Cardoso Stefani, em Franca o paraisense Roberto de Paula.

**Dia 7** Dirce Furim, Danielly Aparecida B. Barreto Schenell, Rosita Rodrigues Neto, Matheus Elias, Rosi Bulgari, Lúcia Libório, José Rodrigues, Professor Cícero Barbosa, secretário municipal de Ciência, Tecnologia, Educação Profissional e Ensino Superior de São Sebastião do Paraíso.

**Dia 8,** Dr. Marcelo Safatle Soares. Professor Rafael Paschoini de Oliveira, Dr. Eder José da Silva, Diolina Duarte. Em Imperatriz, Hiram Vasco.



**Especiais cumprimentos à Professora Vera Lúcia Pimenta de Pádua que aniversaria no dia 8.**



**O professor, historiador Luiz Carlos Pais, paraisense que reside em Campo Grande (MS) comemora mais um ano de vida no dia 6.**

EXCURSÃO: MONTE SIÃO - Capital Nacional do Tricô!

Dia 21/04/22 - FERIADO - Ida 05:00h volta 15:00h - R\$140,00

**Monte Sião-MG**  
Capital Nacional do Tricô

**ZADA turismo**  
Nossa maior conquista é você!

Giovane: (35) 99147-3185  
WhatsZADA: (35) 99277-3646

- 06 de Abril: GUARUJA SP - "Praia da Enseada!"
- 21 de Abril: MONTE SIÃO MG - "A Capital do Tricô!"
- 30 de Abril: IBITINGA SP - "Capital Nacional do Bordado!";
- 01 de Maio: JACUTINGA MG - "A Capital das Malhas"
- 28 de Maio: PORTO FERREIRA SP - "A Capital da Decoração!";
- 19 de Junho: TAMBAÚ SP - "Santo Pe. Donizeti e Cahoeira de Emas;"
- 28 de Junho: TRINDADE GO - "São João e Festa do Carro de Boi"
- 19 de Agosto: APARECIDA SP - "Santuário Nacional de Aparecida!"
- 01 de Setembro: BOM JESUS DA LAPA BA - "Senhor Bom Jesus da Lapa"
- 14 de Setembro: CABO FRIO RJ - "Praia do Forte!"
- 07 de Outubro: UBATUBA SP - SEMANA DO SACO CHEIO - "Praia Grande!"
- 05 de Janeiro/23: CABO FRIO RJ - "Praia do Forte!"

**ZADA turismo**  
Nossa maior conquista é você!

Giovane: (35) 99147-3185  
WhatsZADA: (35) 99277-3646

**acqua sport**

ESCOLA DE NATAÇÃO E MUSCULAÇÃO

NATAÇÃO PARA TODA AS IDADES.

**VENHA NADAR SEM FAZER ONDA.**

HIDROGINÁSTICA  
PISCINAS AQUECIDAS E COBERTAS

**(35) 3531-4336**

Rua João Rossi, 55 - Jd. São José - São Sebastião do Paraíso - MG  
ac.qua.sport@hotmail.com

# DUO MARIVA

# Eles por Eles

por Reynaldo Formaggio

**Viver de arte e para a arte. Esta é a missão da paraense Marcela Rodrigues de Souza Duarte e do montesantense Ivan Paschoal. Por uma dessas maravilhosas coincidências (será que elas existem?), os vizinhos mineiros se encontraram na capital paulista e uniram suas vidas pessoal e profissionalmente. Marcela vem de tradicional berço musical, sendo filha do cantor Ronaldo Duarte e de Vitória de Fátima Rodrigues, também com experiência na música. Já Ivan, filho de João Ângelo Paschoal e Ormindá dos Santos Ferreira Paschoal, é oriundo da tradicional família Paschoal, com muitos artistas espalhados pelo Brasil. Aos 41 anos, ambos resolveram ressignificar suas histórias e voltar para perto de suas raízes. Nesta entrevista Marcela e Ivan, que compõem o Duo Mariva, compartilham suas caminhadas, os desafios de se viver de música e o significado maior de curar através da arte.**

**Marcela, vindo de um berço musical e tendo atuado em diversas modalidades, o que você prefere, cantar em dupla, coral, banda ou solo?**

Uma pergunta interessante, na qual nunca havia pensado antes! Havia cantado em dupla bem no início, com meu pai, e fazíamos parte de uma banda. Logo depois tivemos um trio, meus pais e eu. A experiência com o coral veio com as atividades da Doutrina Espírita, quando começamos o Coral Alto Astral, e tanto o trabalho quanto os objetivos eram bem diferentes. Fazer parte de algumas bandas nos últimos 20 anos em São Paulo também me trouxe bastante aprendizado e o Duo Mariva é um projeto único, em que estou explorando também a questão da composição, e trabalhando com alguém com quem divido a vida, e isso traz um significado ainda mais especial a esta minha fase como cantora!

**Ivan, você também tem uma longa trajetória na música. Como foi seu início?**

Eu comecei na música por influência de meu pai, tocando instrumentos de sopro como trompete e sax. Em seguida, fui para o teclado e depois para o piano.

**Marcela, paralelo à música, você tem formação e atuou muitos anos como enfermeira. O que a agrada mais em cada profissão?**

Foram 20 anos atuando como enfermeira e o que mais me agrada nessa trajetória é a possibilidade de tocar outras almas humanas, de participar de momentos dolorosos podendo amenizar um pouco essas dores. E também de contribuir com a construção de um cenário tão complexo e repleto de incongruências, como o é no Brasil. São 30 anos como cantora e musicista, minha grande paixão, e o que mais me encanta é também tocar outras almas humanas através da arte, poder semear sentimentos, reflexões,

transformações. O artista é um agente transformador de seu tempo, mesmo que muitas vezes incompreendido!

**Quais suas principais influências na música?**

Ivan - No início rock progressivo, na sequência nossa música brasileira, na qual baseio todo meu trabalho como músico.

Marcela - eu cresci ouvindo de tudo! Meus pais cantavam sertanejo, mas cantavam também de tudo um pouco e eu aprendi a apreciar um pouquinho de cada estilo. É difícil citar as principais influências, mas já que disse que sou eclética, vou citar algumas: José Rico, Chrystian e Ralf, Karen Carpenter, The Beatles...

**Ivan, além de multi-instrumentista você também é professor, produtor, já teve estúdio de gravação e escola de música. O que te dá mais prazer?**

Pergunta difícil, pois acordo todos os dias pensando em música e esse é meu verdadeiro prazer em viver. Minha ideologia é semear sempre, então acho que fico com a didática.

**Como surgiu o Duo Mariva?**

O Duo Mariva surgiu de uma conversa no Messenger! (risos) Apesar de Ivan e eu sermos mineiros, de cidades vizinhas, com centenas de amigos em comum, trabalhando com música toda a vida, nunca nos encontramos em Minas. Fomos para São Paulo mais ou menos na mesma época e acabamos nos conhecendo lá! Primeiro nos adicionamos nas redes sociais. Depois, começamos uma conversa no Messenger sobre um projeto que ambos queriam desenvolver, sobre o Clube da Esquina. Uma semana depois já estávamos juntos e assim surgiu o casal Marcela e Ivan e também o Duo Mariva!

**O Duo Mariva tem um canal muito especial no**



Acervo pessoal

**Youtube em que vocês compartilham o dia a dia de vocês. Como surgiu a ideia e como tem sido a recepção do público?**

Começamos o canal do YouTube para divulgar nossas gravações que foram muitas - especialmente durante a pandemia! Foi a maneira de continuarmos levando nossa arte às pessoas em um momento muito complicado para todos os artistas e para todo o mundo. Mais tarde, pensamos em criar um quadro, o Dedim de Prosa, com o objetivo de dividir um pouco de nossa visão de mundo, nossa transição de um grande centro de volta ao interior, nossos pensamentos, ansiosos, dificuldades e também alegrias! Estamos já no 54º episódio. O engajamento ainda não é grande, mas seguimos semeando! Uma hora a semente germina!

**É inevitável falar da pandemia e de como ela afetou fortemente a classe artística. Como foi pra vocês e como tem sido essa retomada?**

A classe artística enfrenta, especialmente aqui no país, uma situação muito difícil desde sempre. Em uma entrevista recente, Oswaldo Montenegro resumiu bem a vida do artista, que trafega entre a humilhação e a bajulação em toda a trajetória, às vezes em questão de minutos! A pandemia piorou uma situação que já era complicada, uma vez que a maioria dos artistas sobrevive das aglomerações, dos eventos. Muitos desistiram de sua arte neste período, outros buscaram novas formas de se viver dela. Nós procuramos produzir na internet o máximo que pudemos, e manter nosso trabalho pedagógico, que foi o que permitiu passarmos de forma menos sofrida por esta fase. O pior é perceber que

pouca coisa mudou nesta retomada. A classe continua desunida, e deste modo preterida na sociedade, vista como algo dispensável e menos importante. A arte tem se tornado cada vez mais um produto, e menos o que ela deveria ser na essência... Ainda assim, seguimos neste caminho, porque é o que acreditamos, é nossa essência!

**Ambos têm filhos pequenos e coincidentemente chamados Pedro. Que filhos vocês pretendem deixar para o mundo e qual o papel da música na educação deles?**

Ivan - Essa é uma pergunta muito especial, porque quando soube o nome do filho da Marcela, caí das pernas! (risos) E depois soube que eles têm o dobro e metade das idades... Sincronicidades da vida.

Marcela - Pois é! Uma das tantas sincronicidades! Procuramos manter a música na vida deles, nunca de forma impositiva, mas incentivando e proporcionando a vivência. Entendemos que a música é extremamente importante na educação, mesmo que a pessoa não se torne um músico, um profissional da arte. Ela desenvolve habilidades que são importantíssimas ao ser humano, seja qual caminho na vida ele escolha seguir. Os filhos que pretendemos deixar para o mundo são seres humanos sensíveis, justos, que compreendam seu papel e tenham senso de comunidade.

**Recentemente o Duo Mariva fez músicas em homenagem às terras natais de ambos. Como foi o processo de criação e a recepção com as músicas?**

As canções Santo Monte e Terra de Sebastião tiveram

o mesmo processo criativo, com a letra vindo primeiro e a música depois. Ambas buscaram trazer nossa relação com nossa terra, nossas raízes, e o quanto isto tem influência em quem somos, na vida e na arte! Por isso elas são especiais pra nós! A recepção foi limitada, embora tenhamos trabalhado bastante na divulgação (com os recursos que temos, sem grandes investimentos, pois a arte independente segue em frente com dificuldade). Porém, as poucas manifestações foram emocionantes e sinceras. Produzir arte tem este desafio, de ser de dentro pra fora, de não criar muitas expectativas para não se decepcionar tanto e não vincular a sua produção ao número de ouvintes ou espectadores, porque em tempos de internet, rede social e a necessidade de grandes investimentos - ou então de atuações que muitas vezes não têm a ver com a sua arte propriamente dita - para ser visto ou ouvido, isto pode se tornar insano e muito frustrante!

**O que diriam para uma criança ou jovem que sonha em seguir a carreira de músico?**

Gente, viver de arte não é fácil. É preciso em primeiro lugar muito amor e dedicação, principalmente. Cuidado com as armadilhas do ego, porque elas surgirão. Invista o seu tempo em primeiro lugar e nunca subestime a arte, mantenha o respeito por ela. Assim, colherão os frutos de tocar um instrumento. Citaría Paulo César Pinheiro. "Um samba eu vou lhe dizer: É sempre bom de fazer e faz a gente querer cantar. O canto, quando ele vem, garante que é bom também porque faz a gente querer tocar. Tocar é sentir a presença de Deus pelo som, é ouvir a batida de um só coração. Nenhum poeta poderá definir, quando se toca é melhor calar, não dá pra dizer o prazer que há. Só quem sabe é quem sabe tocar". Portanto, aspirantes da música, tocar não é uma tarefa fácil, porém não é impossível. Não caiam nessa de "dom", 20% é inspiração e 80% transpiração, como diria nosso Mestre Antônio Carlos Jobim.

**O que o Duo oferece atualmente? Gostariam de deixar um convite para nossos leitores os acompanharem?**

No Duo estamos trabalhando em diversas vertentes. Com a possibilidade de voltarmos às apresentações presenciais continuamos levando nosso som pela região em eventos públicos e particulares, sem deixar de lado a produção virtual que se mostrou muito importante para a arte nestes tempos difíceis. Atuamos também com a pedagogia musical, através das aulas particulares (presenciais e online), e atualmente estamos com um projeto no Lar Allan Kardec em Monte Santo de Minas, oferecendo aulas de Musicalização para as crianças e jovens de lá. Temos o Dedim de Prosa sobre o qual falamos anteriormente e as serenatas (presenciais e virtuais). Além disso, estamos trabalhando em nossas próprias composições, o que tem sido algo maravilhoso, de grandes descobertas, trocas e crescimento para ambos! Gostaríamos de convidar a todos a nos seguir nas redes sociais, se inscrever em nosso canal no YouTube (Duo Mariva), ouvir nossas canções nas plataformas digitais. Vocês não imaginam a importância dessas ações aparentemente simples para os artistas independentes!



instagram.com/joelnabaladaoficial/

facebook.com/joelnabaladaoficial

## Nanina Pizzaria

Registrei no mês de março expressiva presença de clientes de Paraíso e de cidades da região que prestigiaram a Nanina Pizzaria. Sempre faço questão de destacar essa empresa familiar que te, um excelente atendimento utilizando somente produtos de primeira linha. Um dos segredos do sucesso.

Pizzas feitas com molho de tomate artesanal e assadas em forno à lenha. Mais de 60 sabores de pizzas salgadas e doces. Recomendando!

Nanina Pizzaria - Av. Angelo Calafiori, 241- Pedidos pelo delivery - telefone (35) 3531-5313 ou pelo app - Baixe pelo Google Play e App Store.

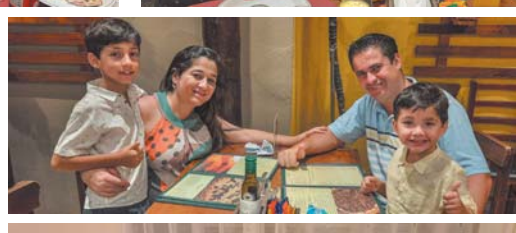

Proteger quem a gente ama é nosso melhor investimento!

**SOSEG**  
SEGUROS  
DESDE 1968

SEGURO DE VIDA    SEGURO AUTOMÓVEL    SEGURO RESIDÊNCIA    SEGURO EMPRESA

EM NOVO ENDEREÇO  
RUA DR. PLACIDINO BRIGAGÃO, 1.450 - CENTRO  
SÃO SEBASTIÃO DO PARAÍSO - MG    (35) 3531-3604

**dadá**  
supermercado

OFERTAS EXCLUSIVAS VIA WHATSAPP 98712-4143

OFERTA ESPECIAL    TERÇA DA CARNE    QUINTA MAIS

REDE SOCIAIS    QUARTA VERDE

Av. Oliveira Rezende, 500  
São Sebastião do Paraíso - Minas Gerais

APONTE A CÂMERA E ACESSE NOSSO CARDÁPIO DIGITAL

**3531-5313**

AV. ANGELO CALAFIORI, 241  
SÃO SEBASTIÃO DO PARAÍSO - MINAS GERAIS



# JOEL NA BALADA

"Túnel d o Tempo"

instagram.com/joelnabaladaoficial/

facebook.com/joelnabaladaoficial

## Triocombreja 2022 - Primeira Pré-Festa

Famosa pela tradição e por atrair uma galera bonita de Paraíso e região, a famosa festa Triocombreja em mais uma edição teve sua primeira pré-festa no domingo, 27 no Bar da Silene. E não foi diferente, contou em peso com muita gente bonita. Ao som do sertanejo de qualidade de Joca Ferreira e do eletrônico do DJ Rapha Henrique a galera que começou a chegar as quatro da tarde embalou a noite até o encerramento por volta das 23 horas. Próxima pré-festa será dia 8 de abril no Terraço Lounge. A Triocombreja acontecerá no sábado dia 23 de abril no Parque de Exposições, Expar, em uma superestrutura e atrações regionais e nacional e organizada pela empresa Arquitetura de Eventos. É comandada pelo empresário, engenheiro Marco Antônio Silva Rodrigues que tem uma vasta experiência em grandes eventos. Triocombreja a festa mais charmosa da cidade, que marcou época, marcou uma geração e que vem fazendo história desde seu início no ano de 2003.



UM NOVO CONCEITO EM MUSCULAÇÃO

FAÇA PARTE DO TIME ELITE, AGENDE SUA AULA EXPERIMENTAL GRÁTIS !!

AV. MONSENHOR MANCINI N-668

(35) 35318437  
@ELITEACADEMIA\_SSP



## Especiais cumprimentos aos aniversariantes em destaque

Este colunista cumprimenta com apreço e admiração esses profissionais que fazem a diferença em São Sebastião do Paraíso, em suas mais diversas profissões e segmentos. Externo minha admiração, consideração a todos vocês que carregam vasta experiência em suas áreas, sendo referências.



03/04  
GLADSTON FERNANDES  
Corretor Águia Seguros



05/04  
LUCAS CÂNDIDO  
Secretário de  
Educação e Cultura

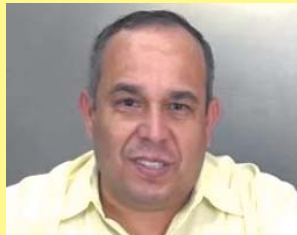

07/04  
CÍCERO BARBOSA  
Professor e Secretário Municipal  
de Ciência e Tecnologia



08/04  
DR. MARCELO SAFATLE SOARES  
Médico Urologista - Membro da  
Sociedade Brasileira de Urologia

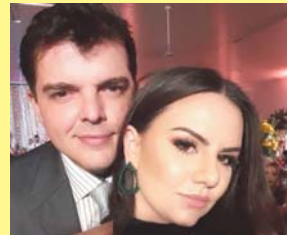

08/04  
DR. LEANDRO ZUCOLOTO  
Delegado de Polícia Civil.  
Esposa Ligia

**DR. LUIZ GUSTAVO GUEDES**  
MÉDICO PSIQUIATRA  
CRM-MG - 63277 RQE 50446  
Atendimento Ambulatorial e Hospitalar em Psiquiatria  
Geral, Álcool, Drogas e Síndromes Pós Covid-19  
PARA AGENDAMENTOS  
ENTRE EM CONTATO (35): **99907-5300**

Churrascaria Completa  
Grupo **Yes** Churrascarias  
Almoço com Rodízio  
Alacarte  
Jantar executivo  
Self Service  
FUNCIONAMENTO  
TODOS OS DIAS - 24 HORAS  
LANCHONETE / CONVENIÊNCIA - AMPLO ESTACIONAMENTO  
- AMPLO ESPAÇO PARA EVENTOS - ESPAÇO KIDS  
RODOVIA BR 491 KM 3  
São Sebastião do Paraíso - MG **3531-6321**

**CEMED**  
CENTRO DE MEDICINA ESPECIALIZADA  
Tel.: (35) 3531-1813 / cemedssp@hotmail.com  
Dr. José Garcia A. Filho  
CRM-MG 5513  
PEDIATRIA - HOMEOPATIA  
ALERGIA - VACINA P/ALERGIA  
Dr. Fábio Fernando Bordini  
CRM-MG 34.571  
OFTALMOLOGIA  
Dr. Mario Oliva Rocha  
CRM-MG 14.126  
NEUROLOGIA - CLÍNICA MÉDICA  
ELETROENCEFALOGRAFIA  
COMPUTADORIZADA  
MAPEAMENTO CEREBRAL  
Dr. Renato Silva Rossi  
CRM-MG 35.290 - RQE 42.382  
CARDIOLOGIA  
ELETROCARDIOGRAMA  
TESTE ERGOMÉTRICO  
HOLTER DE E.C.G. - M.R.P.A / MAPA

Somos apaixonados por Abacates!  
Av. Ângelo Calafiori, 444  
www.avolovers.com.br  
Paraiso Verde

**STRUTURAL**  
Vidros e Esquadrias  
ESQUADRIA EM PVC  
VIDRO TEMPERADO  
ESQUADRIA EM ALUMÍNIO  
Venha conhecer nosso showroom!  
(35)3531-8405  
Rua Cel. José Francisco de Paula, 95  
Pq. Industrial I

Farmácia **anaterra**  
DROGA REDE  
A dose certa pra sua saúde  
ESTAMOS EM NOVO ENDEREÇO  
Av. Angelo Calafiori, 615  
Venha conhecer e nos prestigiar.  
Mais espaço, conforto e variedade  
99155 8712 3539-4004





SEMPRE-SUDOESTE/MG @ IN-FORMAÇÃO

# AGENTES DE SAÚDE e PROFISSIONAIS DE ENFERMAGEM conquistam importantes VITÓRIAS na Câmara

Por Alexandre Padilha\*

Emenda aprovada garante piso salarial aos agentes comunitários de saúde e requerimento de urgência beneficia tramitação de projeto de piso ao pessoal de enfermagem

Os profissionais de saúde tiveram grandes vitórias na Câmara dos Deputados nesta semana: aprovamos a Proposta de Emenda à Constituição 22/11, que garante o piso de dois salários mínimos aos agentes comunitários de saúde e de combate às endemias, e a aprovação do requerimento de urgência para a votação do Projeto de Lei 2.564/20, que fixa o piso salarial para as trabalhadoras e trabalhadores de enfermagem (enfermeiro, técnico e auxiliar) e da parreira.

Lutas de anos que, finalmente, se transformarão em conquistas das categorias e entidades que seguem firmes na mobilização e pressão aos parlamentares.

A PEC 22/11, da qual sou coautor, também garante adicional de insalubridade e aposentadoria especial em decorrência dos riscos que os profissionais podem sofrer pelas atividades desenvolvidas. A PEC agora vai para apreciação no Senado e, se aprovada pela Casa, vai à sanção presidencial. Importante seguir pressionando para que ela seja aprovada e sancionada.



A aprovação da urgência do PL do piso salarial da enfermagem foi uma grande luta da enfermagem do Brasil, das trabalhadoras, trabalhadores, entidades e sindicatos.

No esforço árduo em parceria com o Grupo de Trabalho criado na Câmara para debater a proposta, do qual tenho muito orgulho de ter sido escolhido o relator, provamos que o impacto do piso nacional da enfermagem no orçamento da saúde é de menos de 4% no investimento total do SUS e de menos de 5% do faturamento dos planos de saúde. Em resumo: dá para garantir esse piso sim!

Apesar dessa importante vitória, o plantão não acabou. Precisamos continuar na batalha para que o mérito do projeto seja votado o mais rápido possível.

Agora é preciso conquistar o apoio de cada deputado e deputada com o convencimento da melhoria nas condições de trabalho das categorias nos municípios de sua base. É preciso envolver, não apenas as entidades representativas, mas cada trabalhadora e trabalhador da enfermagem, como forma de pressão.

\* Alexandre Padilha é médico, professor universitário e deputado federal (PT-SP). Foi ministro da Coordenação Política de Lula e da Saúde de Dilma e secretário de Saúde na gestão Fernando Haddad na cidade de São Paulo

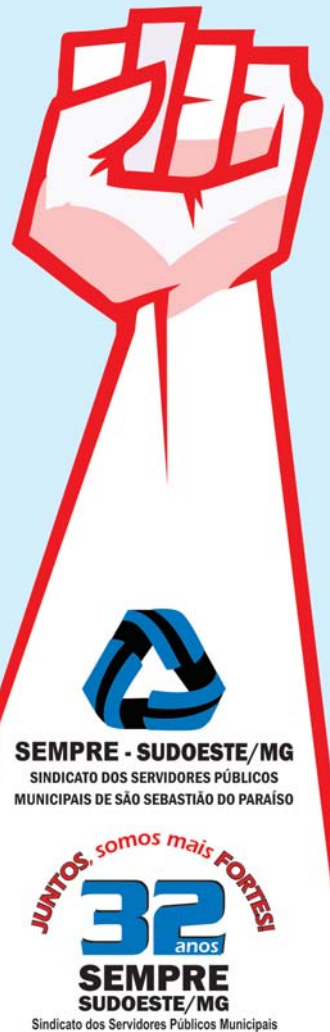

## POSTO GUARÁ

Promoção tanque cheio



Siga e concorra

Para concorrer ao sorteio de um tanque cheio de combustível basta acessar no link abaixo e seguir as regras:

[www.instagram.com/p/CYFhvJILMI1/?utm\\_medium=copy\\_link](https://www.instagram.com/p/CYFhvJILMI1/?utm_medium=copy_link)

[www.instagram.com/postoguará/](https://www.instagram.com/postoguará/)

[www.facebook.com/PostoGuaraSSP](https://www.facebook.com/PostoGuaraSSP)

(35) 3531-1747

AV. MONS. MANCINI, 254 - SÃO SEBASTIÃO DO PARAÍSO - MG

## COPA DO MUNDO: Brasil enfrenta Sérvia, Suíça e Camarões na 1ª fase

Estreia no Mundial do Catar será em 24 de novembro contra os sérvios

Por Lincoln Chaves  
Repórter da EBC  
São Paulo

O Brasil terá Sérvia, Suíça e Camarões pela frente no Grupo G da Copa do Mundo deste ano. O sorteio foi realizado no Centro de Exibições e Convenções de Doha, no Catar, país sede da competição, que será disputada entre 21 de novembro e 18 de dezembro deste ano. O dono da casa fará o jogo de abertura do Mundial contra o Equador.

A seleção de Tite estreará diante dos sérvios no dia 24 de novembro, uma quinta-feira. Quatro dias depois, em uma segunda-feira, encara os suíços. A participação na primeira fase chega ao fim no dia 2 de dezembro, uma sexta-feira, contra os camaroneses.

Os três adversários são velhos conhecidos dos brasileiros em fases de grupo na Copa. Sérvia e Suíça, por exemplo, foram rivais na última edição, há quatro anos, na Rússia. Já Camarões esteve no caminho nas campanhas do tetracampeonato, em 1994, nos Estados Unidos, de 2014, quando o Brasil sediou o torneio.

Ainda faltam serem conhecidos três participantes do Mundial. Um deles sairá do duelo entre Costa Rica (quarta colocada das Eliminatórias das Américas Central e do Norte) e Nova Zelândia (vencedora da Oceania) e será alocado no Grupo E, junto com Espanha, Alemanha e Japão.

Outro será decidido no confronto entre Peru (quinto da América do Sul) e a Austrália



ou Emirados Árabes Unidos (que se enfrentam para definir o representante asiático da repescagem). Quem avançar, integrará o Grupo D, de França (atual campeã mundial), Dinamarca e Tunísia.

O último europeu confirmado sairá da partida entre País de Gales contra o ganhador de Escócia e Ucrânia - que jogaram em março, mas cujo embate foi adiado, devido à ação militar russa no território ucraniano. O classificado será inserido no Grupo B, com Inglaterra, Irã e Estados Unidos.

O sorteio teve de obedecer algumas regras. Países de mesmo continente, por exemplo, não poderiam cair na mesma chave, exceto os europeus (com limite de dois por grupo). A restrição também vale às seleções que se classificarem pelas repescagens.

As equipes foram divididas por quatro potes, conforme a posição no ranking da Fifa. As

exceções foram o anfitrião Catar (situado automaticamente no pote um, ao lado das sete seleções mais bem colocadas) e as três equipes vindas das repescagens, que foram inseridas no pote quatro.

Confira os grupos da Copa do Mundo

Grupo A: Catar, Equador, Senegal e Holanda.

Grupo B: Inglaterra, Irã, Estados Unidos e País de Gales/Escócia/Ucrânia

Grupo C: Argentina, Arábia Saudita, México e Polônia.

Grupo D: França, Peru/Emirados Árabes Unidos/Austrália, Dinamarca e Tunísia.

Grupo E: Espanha, Costa Rica/Nova Zelândia, Alemanha e Japão.

Grupo F: Bélgica, Canadá, Marrocos e Croácia.

Grupo G: Brasil, Sérvia, Suíça e Camarões.

Grupo H: Portugal, Gana, Uruguai e Coreia do Sul.

(Agência Brasil).